盛京時報

民國七年 大正七年 陽曆六月二十日 陰曆五月十二日

休刊 中日大祭日禮拜日之翌日

本報價目 外埠半年五元全年九元五

告白 一行五號字

刊例 日每行四角長期刊資另議

發行人 佐藤善雄

編輯人 菊池貞二

印刷人 米田喜平

發行所 奉天大西門外 盛京時報社

大阪市北區島屋仲町 盛京時報大阪支社

論說

嗚呼陸建章 （弓）

政治社會者。罪惡之藪也。此言爲無政府主義者所發明。亦即無政府主義者。所根據之理由也。然吾人平心而論。政治上之罪惡。實較普通社會爲酷且烈。特不能徇無政府者之說。而取銷政府。使成無治之國。蓋今日之國家。仍帶有野蠻時代之根性。躋於大同。爲時尚遠。彼倡無政府主義之說者。不過受政治上罪惡之刺激。發爲此說。以洩其憤。在理想上。固不可無此說。在事實上。則有不能企及者。雖然。吾人於大千世界中。欲享眞幸福。不必至無爲之域。而後能伸自由之極致也。苟能對於政治上造作罪惡之人。加以根本之鏟除。滌蕩罪惡之種子。則庶乎孽根漸消。善良之政治。可冀而待也。

陸建章者。造作罪惡之人也。彼自曹州鎭以來。殺人如麻。有閻王之目。其最大之成績。則爲佐袁氏謀帝業。遡時陸爲京營執法處々長。民間優良分子。談笑之間。爲其所戕害者。不可以數計。斵喪國脉。見怒鬼神。其罪至大。至今談及執法處三字。猶使人不寒而慄。所可幸者。西南戰事突發後。陸氏奔走長江一帶。對於南方有所提携。以一民黨仇人。居然在護法方面大肆活動。豈欲從中取事耶。抑欲遮飾晚節耶。吾人雖不能遽斷定。以陸氏生平所爲言之。其不能得保首領。早在世人意料之中。蓋愼造罪惡者。人必以罪惡還之。此爲事理之常。無足怪者。況一人作惡。又有多數作惡之人。從旁而伺察之。苟勢有所忤。利有所梗。其不出於相殺者盖亦鮮矣。此徐樹錚所以必殺陸建章也。雖然。陸氏死矣。固無足惜。特不過於民國政治罪惡史上。留一陳跡已耳。惟播種罪惡之種子。刻正源源而來。安得一一剪除之。以靖妖氛乎。則不能無望於有志之士

雜錄

俄國過激派政治之現狀

▲過激派代表在柏林之談話

俄德單獨媾和後過激派政府特派代表伯特羅氏齎和約正式文書赴德國氏於三月二十日抵柏林曾與德國民主社會黨某爲一段之談話經德國報揭誌其問答之詞茲特譯於次亦足以窺見俄國現狀之一班也

德民主黨員　現今俄國之政治如何組織

伯特羅氏　政權全在兵工會之手各地之兵工會選代議員一人派赴類於德國帝國議會之中央政治委員會各代表員至少須有二千五百票方可當選而中央政治委員會就於千人以上之代表議員目下方在莫斯科開會其目的在於決定內閣應採用之主義方針內閣人員悉由此政治委員會中選定中產階級之人在政治委員會雖無何等公式之政黨惟各個人及各地兵士無論選舉何人均無限制

德民主黨員　然則俄國中產階級之人及資本家豈全然無有權利乎

伯特羅氏　俄國無論何人皆有同一之權利

德民主黨員　聞俄國所有資本悉被沒收充公果有其事否

伯特羅氏　資本並非充公惟爲防富者濫用其資本起見政府特設規定禁止銀行存款每週不得取出二百五十光帖以上且禁止五百光帖以上之出於國境

德民主黨員　然則俄國新政府對於英法所負之債務如何

伯特羅氏　一切外債均由過激派政府破棄此乃正當之辦法蓋千九百五年革命之際業付宣言新俄國對於前政府之外債不負責任而加盟於此宣言者全俄國之農民社會主義及立憲民主黨員也當時世人見此宣言付之一笑救濟俄國實在此點

德民主黨員　過激派政府與資本家之關係如何

伯特羅氏　資本家一時同盟罷業工場閉鎖銀行停業爲保護工人起見政府乃實行管理工場及銀行現在工場從事於所有平和用品之製造鐵路運農具及材料於農業地又運穀物於都市經濟上最重之農工業的連絡至是確實恢復

德民主黨員　芬蘭烏克蘭得里瓦尼亞烏克萊爾等之分離運動俄國政府對此見解如何

伯特羅氏　吾人在原則上承認民族自決主義惟關於烏克萊茵該國代表者在講和會議主張無代表該民族之權限本來中央議會係兵工會所創之性質原應與全俄政治委員會連絡乃彼等（指烏克萊茵）方中央議會解散之時並不別開國民大會諮詢民意對於過激派軍隊應否仰德奧之助力即與中歐帝國（即德國）先成和議其結果國土雖爲中歐帝國軍隊所占領國民却希望並合於大俄國又烏克萊茵政府雖成立其伴民則事認俄國政府對於此等行動吾人現力所不及吾人惟專心欲與一切隣國平和而已

德民主黨員　中歐帝國之俘虜在俄國生活如何

伯特羅氏　德奧之俘虜極爲自由其大部分已由西比利亞歸還歐俄彼等於都市在工場作工與俄國工人得同一之工資又與俄國工人等同樣出席於政治的集會吾人望交換俘虜之舉早日實行我政府一切準備均已就緒雖卽刻開始交換亦無不可

德民主黨員　對於日本干涉西比利亞事如何

伯特羅氏　吾人對於西比利亞問題實抱樂觀吾人不信協約國之起而干涉其理由因日美兩國在西比利亞之利害甚屬相反予出發前美國業已承認俄國現政府此一事於將來之西比利亞問題上不能不有影響也　（完）

歐戰影訊

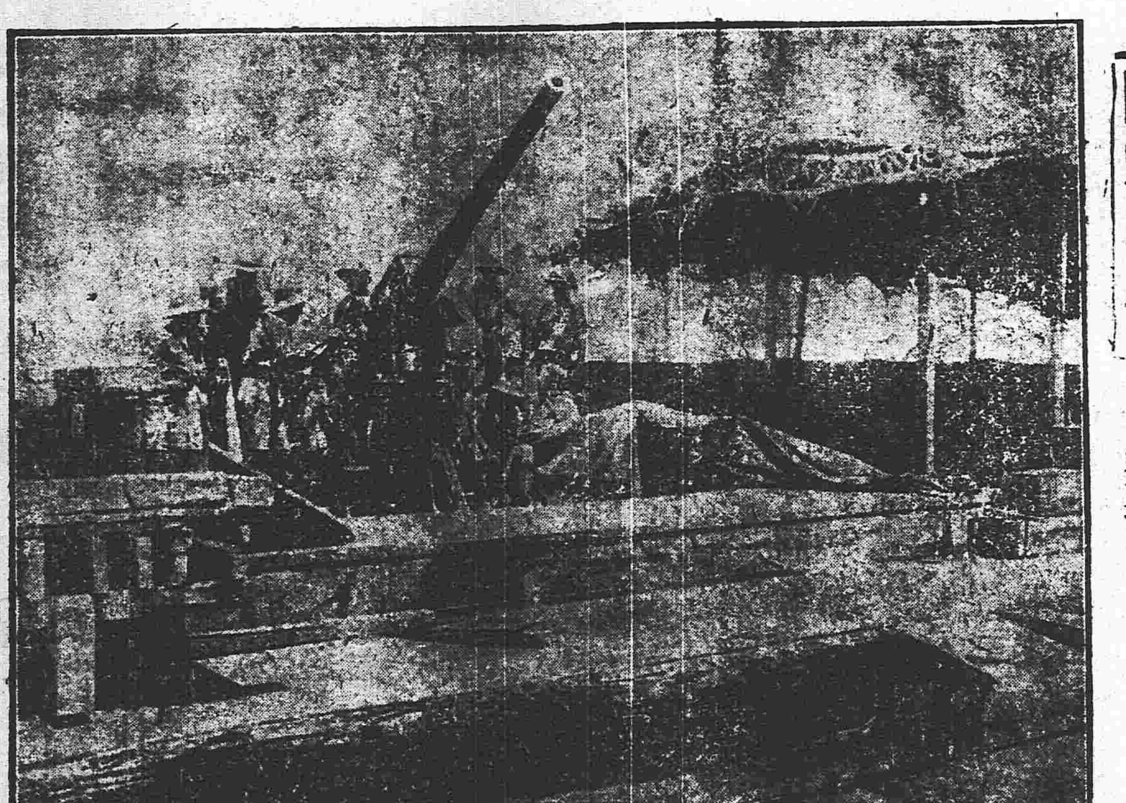

（英軍之長身攻城法）

湘中北軍緩進眞相（續）

（三）前時天氣不暑北軍雖之不苦且不致生病故能鼓勵精神奮勇直前此時天氣大熱南地山深林密瘴癘時起水毒亦發南水既多潮濕加重北軍既久疲於戰鬪又加水土不服則大病必生甚至引起大瘟闘志必爲銳減而南軍則素慣濕熱水土無不服之患加以此時新銳之軍北來若猛力前進北軍實難抵敵或至全軍敗沒亦所難料此以天時上爲比較則又不可不以和議爲緩戰之手段以俟軍氣稍復天時入秋漸涼以後再圖猛進者三也

總之此次戰爭焦點純在下屆總統問題北洋系之所以猛攻國會者初非於國會有何等深仇亦非國會之足以限制其活動不過選舉總統之權操之參衆兩院彼等於國會初無良好感情萬難遂其覬覦政權之私心故不惜出其全力以與國會戰南軍既以護法相號召是明與北洋系主旨相違若與金黨和小隊非下屆總統內閣椅子完全爲北洋系中人占去而西南義師盡數俯首聽命不發一言或可冀其停戰觀其以招撫爲調和之命意固未嘗以義師與己平視而和戰之結果如何固不難於此中求之也　（完）

芝加哥埠吸捲煙之調查

▲每日每人二十七枝

世界之嗜吸捲煙者以美國芝加哥一埠爲時證據稱有一小孩年在四歲以內因病求醫其父兄告人曰此雖未脫乳臭之小孩然亦日需捲煙十枝或十五枝又有二婦人告人每晚非有二三十枝捲煙則通宵不能安睡云查芝加哥一埠捲煙之消費額每人日必二十七枝此以最少者七枝最多者百枝而平均計算之也若欲作確切之統計或且過之噫可駭矣

紀事短篇　徐一青　（倦影）

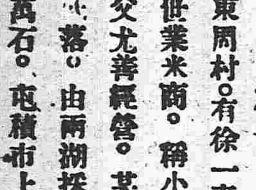

山東周村。有徐一青者。先世業米商。稱小康。其父尤善經營。其年米價飛漲。由兩湖採辦數十萬石。屯積市上。待價以沽。翌年大旱。米果大漲。獲利可三倍。途富甲一鄉焉。一青年十二。從學私塾。聰穎過人。過目能背誦。閱年而畢五經。一時有神童之目。父母愛之。不啻無價之寶。輒舉於人曰。此吾家千里駒也。他日光徐氏門第者。必屬此子。孰知命途多舛。致遭天忌。一青年十四。而椿萱同時以暴疾謝世矣。同帳祈菸。以一青孤弱可欺。捲所有以遁。及一青覺悉。赴官請緝。則已杳如黃鶴。無可蹤跡。由此徐氏家庭。既罹大故。復遇拐徒。家景頓落。門庭冷淑。直如荒塚。一青乃廢讀。衣食時虞不濟。又無錢成故舊顧憐之。嘗仰天嘆曰。大丈夫豈甘爲餓下鬼耶。遂隻身走關外。關外素多技擊之士。尤以慶麻子名最著。一青入誠意仰之。執弟子禮者約數百人。錢外出。途人莫不拱立道旁。尊之曰錢大爺。一日見一青於古廟前。異其貌。詢問之。答如例。錢窃喜曰。此子具俠骨義腸。非久居人下者。乃納爲弟子。日督以耕。夜授以技。一經指點。便能領悟。勤奮冠儕輩。尊錢尤以孝聞。每語人曰。余不幸爲失哺之雛。苟無義父。且爲餓殍。人非木石。雖無可圖報。亦應感恩於心。余不能不以父事錢也。錢聞之嘆曰。余胄未盡然也。此子不止俠義。兼仁孝而有之。今日所罕有者也。次日妻以女。而傳於衣鉢。三年一青盡得其術。後某年春作齊魯遊。山腰突出一虎。張牙而前。一青力扼其項。虎不能起。復力拳之。頓破血流而死。舁之入城。城中人圍而觀者。如頑城然。無老幼男女。呼爲勇士。地方紳士。嘉其膽力。爲民除害。請於官。犒以巨金。一青笑曰。此不祥物也。受之何爲。乃盡散諸貧者。人皆德之。此返。辭於錢。擬往學於少林寺。自陳學無止境。錢不欲奪其志。首肯者再。一青乃行。

廣告

橫濱正金銀行奉天支店　奉天城內四平街

資本金　四千八百萬圓

拂込金　四千二百萬圓

積立金　貳千參百拾萬圓

電話　日二一番　日客用五三七番　中二二番　四七一番

總行　日本橫濱

支店　東京　神戶　大阪　下關　長崎　倫敦　里昂　紐育　桑港　斯安飾兒斯　細牙脫兒　布哇　愛伊列斯　布哇　孟買　卡兒　卡達　蘭貢　斯拉巴牙　馬呢拉　新嘉坡　西道泥　香港　漢口　北京　天津　青島　濟南　大連　牛莊　開原　長春　哈爾濱

資本金貳千萬圓

朝鮮銀行奉天支店　奉天小西關路南

電話　日長五二一番　日長五二四番

本店　朝鮮京城南大門通

支店　東京。大阪。神戶。釜山。平鎭。仁川。大邱。元山。鎭南浦。群山。木浦。馬山。羅南。新義州。會寧。龍井村。大連。營口。開原。四平街。長春。吉林。安東縣。哈爾濱。傅家甸。青島。鄭家屯。上海

出張所　奉天新市街派出所　衛兵日電話三八一番　支那一九七號店長舍宅日長五二三番　電話日長二七二番

公告

本會社依據定款第十四條之規定由六月二十日起迄第四回定期股東總會告終之日止此期間內暫停股票讓渡之註冊特此公告

大正七年六月

開原鐵道附屬地

開原取引所信託株式會社

營業　低利放欵　包辦實業　經理存項　接濟資金

東洋拓殖株式會社奉天支店　奉天新站

資本金二千萬圓　債券發行額金三千五百萬圓

特色　一利息低廉期限從緩不分中外特別克己接洽和讓莫煩紹介　一擔保物鑑定科對借欵每千元只取四元不取他項雜費

開業廣告

治療科目列後　內科　外科　小兒科　眼科　皮膚科　花柳科　耳鼻咽喉科及耳聾等症

別有女醫士專門產科婦人科　看護婦常備

隨意入院　分一二三等病室

奉天大南門裡天生醫院　院長梁宰謹啓

花柳注意

從來花柳之症其害實不可勝言倘誤投庸醫治療慣用銀粉劑猛烈藥等法只求當時立愈不知毒氣內閉達春夜發偏身毒攻上部紅斑髮際脫落二目失明咽喉破爛頭痛暈沉耳內流濃鼻塌齒脫毒入於肺咳嗽氣短言語失音毒攻下部肛門生痔大便走血毒串入骨筋骨不遂發疼難堪日輕夜重步履艱難餘毒不淨且必染妻絕嗣其種種劇烈之患筆難盡述然若得治得法則毒患亦不難消除淨絕本醫士有鑒於此深爲加意搜求研究至再專以應手奏效爲宗旨無論遠年近日一切花柳染毒或經醫不效服藥無功者請到敝藥房新法醫治輕者一星期全愈重者二星期除根永不再犯病好交銀以昭信實特此廣佈伏願患花柳者萬毋自悞也可

奉天省垣大西磚門外

英美大藥房主任侯鳳崗啓

凡因鐵務而起糾葛不能呈訴辯明者或因屢屢保結不能取具而碍進行者請至奉天小南門裡僑奉實館接洽可也代恰外省館圖

李□□謹啓

中國局勢

●主和派來電質問（十八日發 北京專電）

昨日（十七日）李純陳光遠等紛紛來電質問槍斃陸建章事件

●阪谷男爵改革幣制談（十九日發 東京專電）

阪谷男爵安抵下關據云實行改革中國幣制頗爲困難縱令著手實行亦要十年以上之歲月及五億萬元之資金若以二億上下之資金固難奏効

●吳佩孚辭職（十八日發 北京專電）

某通信社昨日發佈吳佩孚作戰通告確係一篇臆造文章茲據府院方面消息吳師長確已來電堅辭第一路各軍總指揮政府亦有照准之意其孫烈臣積極赴長沙及號日前赴衡州當可証明接替吳師長之重責不久必有事實發現姑誌之以觀其後

●張懷芝主義不定（十八日發 北京專電）

張懷芝因攻粵問題於十六日晚赴公府見馮面陳與龍濟光商定攻粵計畫惟張氏前在漢口時表示主和來京後受某派激刺雖欲改變前旨一時又不肯自食前言故對粵欲伐仍吞吞吐吐迄未正式承認攻粵總司令

●孫烈臣將赴衡州（十八日發 北京專電）

奉軍二十七師師長孫烈臣中將于十五日行抵長沙聞政府昨接孫師長來電報告現在長沙暫設總司令部日內即赴衡州會晤吳師長商南攻辦法云云

●小徐誘殺陸建章屬實（十八日發 北京專電）

據天津來電云陸建章確係爲徐樹錚僞電所誘致而來者

●張懷芝出京（十八日發 北京專電）

▲未曾表示就攻粵總司令與否

張懷芝今晨（十八日）三時離京回津其肯就攻粵總司令之職與否迄于昨日（十七日）未曾明白答覆惟推舉曹錕爲未來之副總統

●陳炳焜任廣東省長（十八日發 北京專電）

廣東來電省長李靜誠業於九日辭職同時即任命陳炳焜爲其後任且兼任軍務會辦不日當至桂林參加湖南方面之作戰

●兼旬風雨黯錢江（十八日發 上海專電）

霪雨連旬杭屬將同澤國錢塘江輪船已暫行停駛

●賈德懋收殮陸建章（十八日發 北京專電）

賈德懋中將赴津收殮陸建章某巨公頗不滿意惟聞總統方面決意贈予葬金以盡多年友誼

●陸幹卿因足疾回南寧（十八日發 北京專電）

陸武鳴現因脚疾復發已由梧州返南寧然赴粵之心並未中止

●援閩浙軍完全出發（十八日發 上海專電）

浙督電稱督新編援閩軍共十一營已完全出發

●陝西民軍佔據潼關（十八日發 北京專電）

據官場傳出確消息潼關地方有被陝西民軍佔據之耗而國務院尚否認此事如果失守則與奉軍前往援川援秦實爲一大障碍

歐洲戰局

●火藥庫爆發詳情（十八日發 倫敦來電）

據亞姆士狄爾日電傳路加爾、安案奎爾報通訊員報告鐵阜附近火藥庫大爆發詳情云初時爆突開極大破壞聲前後二響旋有玻璃崩壞之響聲與悲呼求救之聲裏相互並作其後十二大爆發以及無數小爆發自午前十時直至晚間止闔城商務因之停止所有馬車則搭載受傷者驛遞星馳運赴醫院其最猛爆發在午時全城震動勢如地震居民多焦頭爛額斷足毀腿而房屋磚瓦紛飛空際砂土漫大斯作利亞遊大教堂倒壞不特依十莊修道院鐘樓消滅於黑煙濃淡之中房屋被燬瓦礫餘燼滿目皆是道路因之不能通行火患甚延播及四鄰其爆發原因係過激派之所爲云

●美國造船界之新發明（十八日發 舊金山來電）

據舊金山來電云最近美國船廠用火山灰建造船舶卓著成績聞擬將資本金二千五百萬美元組織此項造船公司按此種計劃基于化學的火山灰結合之發見該火山灰似混凝土而其重量之不及者五十三與一百之比例模型船二隻刻已竣工一爲混凝土船一爲火山灰船試驗之結果其船艙之大與其厚相埓者火山灰船均用鐵筋土船程度發起人等日在太平洋岸一港買取火山灰地面計十二萬五千伊略又海務當軸或言曰鋸屑亦可以造船且此項原料取之不盡高級造船技師等現已著手試造鋸屑船並聞此次又有一混凝土造船公司成立其資本金爲二千五百萬美元

●奧軍攻破意軍陣地（十九日發 倫敦來電）

奧軍進擊意國戰線遇比亞烏河衛破意軍第三陣地兩獲俘虜一萬六千名大砲五十尊致英軍協力開始頑強抵抗轉向逆襲數次其結果似稍奏效總之現下情形一勝一敗尚屬無足樂觀者

●造船界之破天荒（十九日發 東京專電）

據舊金山來電云頃有人發明以火山灰用化學的結合仿照混凝土建造輪船美國資本家已決定集合資本金二百萬元設立一大公司擬從事于該冒險的製造事業並聞該火山灰船較混凝土船質其重量輕四成七

日本近情

●英特使覲見日皇（十八日發 東京專電）

英皇特使崑諾特親王訂於明日（十九日）入內覲見日皇捧遞英帝所贈元帥杖日皇乃定於是晚爲該親王在豐明殿大開讌會

●日日新聞出兵之評論（十九日發 東京專電）

據東京日々新聞云對於俄國之兵力干涉一事除日本外無可能者是爲聯合各國所公認然彼等輒欲使日本不參與該協議就中美國已漏反對日本單獨出兵之口吻夫已如此彼等患出兵西比利亞誰應諾之哉云云按是項議論係將所有日本人均欲言而尚未能言者直截道破

●改良中國棉花之決定（十九日發 東京專電）

東京商業會議所內特設調查會現經決定改良中國棉花殊屬可能之事日內即發表其意見書

●南洋協會開會近訊（十九日發 東京專電）

南洋協會昨日（十八日）開第六次定期總會將設立學生會館及商品陳列館於新嘉坡據情務亦並謁仲小路農相關于該項施設陳述所抱希望

●外交調查會開會（十九日發 東京專電）

本日（十八日）上午十句鐘在首相官邸開外交調查會

●常陸丸船員無恙（十八日發 東京專電）

▲惟爲德國俘虜收容所收容而已

據某方面報告云日輪常陸丸河合機關長木村無線電信局長白石少佐及其餘高級船員十六名均無恙現在德國俘虜收容所收容

命令專電（六月十七日）

▲大總統令

▲陸軍第十六混成旅旅長馮玉祥著給還陸軍中將並銷去免職處分此令

▲郭葆貞授爲陸軍砲兵上校此令▲任命張允明爲陸軍第十八師步兵第七十團團長此令▲陸軍總長段芝貴呈請任命起豹爲陸軍第十八師步兵第七十團第二營營長應照准此令▲陸軍總長段芝貴呈請任命舒在清爲陸軍第十一師步兵第四十四團第二營營長應照准此令▲陸軍總長段芝貴呈請任命馬憲章爲寧阿鎮守使署副官長應照准此令▲陸軍總長段芝貴呈請以任泰陞補呼倫貝爾額魯特總管應照准此令▲陸軍總長段芝貴呈鑲藍旗漢軍都統阿穆爾靈圭呈請辭職阿穆爾靈圭准免本職此令▲國務總理段祺瑞呈據正紅旗蒙古副都統達賚呈請辭職達賚准免本職此令▲蒙藏院總裁貢桑諾爾布呈編纂克希克圖因病辭職應照准此令▲都護副使恰克圖佐理員李垣呈二等秘書王憲竹監獄官李嫱懇請辭職均照准此令▲都護副使恰克圖佐理員李垣呈請任命牛文炳爲二等秘書赫英爲三等秘書邱豫誠爲監獄官吳輪世爲監獄官均照准此令

美工程師被擄始末記

河南土匪擄去美國工程司蓋爾君一事茲蓋爾君特致英文京津泰晤士報專函詳述被擄一切情形譯誌如下

本年二月二十七號予在北京與美工程師（白爾素）中工程師吳君及秘書何君會計胡君暨士敖君同行外有護兵四名赴中國內地測量周家口至襄陽鐵路已經着手測量另有兩組測量員前往查勘通四川路綫予等係應該鐵路公司之請携有中國政府護照秘書何君並有公文沿途地方官保護予等乘京漢路至偃城該城去京南五百一十八英里抵該處時爲二月二十八日五點半鐘因在此地候救兵士約定三月二號始抵此也何君與該縣知事商雇車十四輛裁運行李外有洋錢七箱共一萬二千三百五十元此款係供兩班測量工程及予等之用該縣派兵十名護送至三十英里之舞陽抵舞陽時來兵十名更替（知事並加派十名連同由北京帶來護兵共二十四名此處即予等被匪攻劫之區也三月二號行十六英里三號行二十三里至涉四村）作宿四號早十鐘又向西行約四五里距地名張八莊者約一里之來土匪七十名向予等前後開槍夾攻予等赶速前進又約一華里抵一村落命役將十四輛車驅至路南空屋有破洞並無門扇予等進屋時匪已追來開槍轟擊護兵多逃進小村藏匿僅留縣兵及京兵各一名餘則並未開槍而逃所留兩兵與予及白爾素在破屋小共開十二鎗抵抗後因匪衆難敵遂棄械議降斯時土匪已包圍茨屋中流彈甚多驟則傷者一死者二遍地血跡模糊中國人皆藏屋中祇吳君與予在外談話吳因對匪大呼余等願降可遣人來商辦言時果有匪探出身至隨有二匪滿屋予與白君遂與匪開始談判夾在談話之際忽有一彈飛來險中予之左肩幸穿大衣祇傷皮膚而已彈之未中實有神助匪黨亦隨即進屋將中國人衣服除身上衣服外餘均携去並穿去敖君之皮大衣即至車上將洋錢箱打開當時以爲得贓後可將余等釋放詎知不然匪隨用鎗指定予與白君及吳令偕行斯時也予已知爲勒贖手段乃吳對予云匪言將予等携入山二三里即可放行蓋恐防兵之來追也此時並見另有十七人亦係爲匪所擄者遂同向西南行抵暮約行十五里至二十里之間抵一大山隘山之東當余等逃二里路之時前逃之兵方始追來向匪開鎗至暮因匪

□□□□等所以迄未北伐于前已何嘗知有臨陣事哉（未完）

東三省新聞

▲奉　天▼

●征南軍隊計受創

據某機關傳出確息奉軍在攸醴一帶雖未正式與南軍交戰因奉軍既擔任後方之軍務似不能不有所動作此次隨同許司令回奉之某軍官云日前張宗昌司令之部下攻克祁陽後即令奉軍前往佔領正在進行之際迎面來一羣穿白衣者奉軍指揮官下令緩進派人偵探據報彼等穿白衣者男女參半扶棺哭泣內中有知南方情形者謂是係出殯不妨前進遂爾積極進行迨至相距不遠彼穿白衣者啓棺架上機關槍迎面射擊奉軍猝不及防秩序大亂旋即撤退然已受創甚鉅統計死傷約在六七百名之衆南軍因無戰鬪實力亦不敢追云（和）

●楊宇霆回奉報告

軍署參謀長楊宇霆早有回奉消息但喧傳日久未見蒞止日昨確由津乘專車回奉聞楊氏此次在津代表張督參與天津會議故特回奉報告現已決定本年十月一日爲選舉正副總統日期並日前鎗斃陸建章一切情形中央所擔負之奉省新軍經費現洋二十萬元亦由楊氏攜來云（悲）

●吳師長策劃國防

吳興權師長前以外患緊急同防預籌防務茲據隨同吳師長來省之人員云吳氏對於國防着着進行不遺餘力如測勘地勢據守要隘屯兵地點置備槍械等事均已入手籌劃此來係與當道磋商餉糈槍械諸問題云（和）

●軍署連日開軍事會議

督軍署前日因許司令回奉特開軍事會議茲聞十八日午後軍署又開會議列席者爲楊參謀長吳師長馬鎮守使王參謀及各旅長等所議者聞爲楊參謀長報告天津會議決議之事項及奉軍將來分別攻粵平湘援川諸計畫對於國會總統諸問題亦有所討論云

●孫司令報告軍情

軍界消息征南奉軍司令孫烈臣據探報謂南軍領袖譚浩明親率大兵十五營攜帶大宗軍火意圖大舉窺伺湘南除派許蘭洲所部軍隊前往信陽駐紮外復命闞子旅長（前報闞旅長中彈斃命係傳聞之誤）率領一旅之衆亦向該方面開拔藉資防守聞軍署已接到是項報告矣（和）

●省公署辦理選舉

選舉參議員爲國家重大典禮必須鄭重辦理始足以壯觀瞻張督軍除飭令軍民兩署暨重要各機關是日一律停止辦公外並在公署門前高搭彩牌樓燈彩預慶選舉之得人特是非法選舉有何慶賀之可言非結果當亦如醜洪憲帝出世相彷彿也

●當選人暫任原差

第二屆衆議院議員當選者多係在職人員或爲局長或爲校長法官等依定章應即辭差另委接任惟當局以時局現況新國會果能召集與否未可斷定倘現下一律易人此番當選人員不能回差殊非優遇之道故昨特決定所有當選人員一律仍任原差須俟至召集入京時再行另委他人交替云（三）

●籌設瀋陽教養工廠

瀋陽縣朱議亭知事以前奉省長公令各縣均須籌設貧民工廠以便收容縣內閒等件戶之不良份子以除害馬而安閭里今聞朱氏以事不宜緩先就款項地址等項着手籌畫其款項一層已決定除由罰款及捐募兩項外更擬將保衛團餘款請求酌提若干俾可舉行云

●張代師長發給暑藥

代理二十七師師長張作相以時屆夏令疫氣流行軍人居住一處稍或不慎易于傳染特在該師軍醫處備製暑藥若干以爲全師軍隊避暑之用現已將此藥製成五六種當由張代理師長分給各營云（云）

●司令部派員回奉

陸軍二十七師師長兼前敵司令孫烈臣因軍政緊要特派許蘭州司令部下第三營營長張德蘇參謀官潘鍊章於日昨搭乘汽車回奉面謁張督軍稟商一切（光）

●參議員指定變更

第二屆參議員經張督軍指定李樹滋等五名業誌本報茲聞日昨不知因何變更指定蘇純芳趙連琪陳止中劉興甲除張洲等五名業經授意各當選人屆期照辦云（芳）

廉便交易千載一時

歐戰以來百物騰貴獨新編大英百科全書以廉價聞。緣劍橋大學出版此書時得新發明之印刷術及裝釘法物益精而成本輕斯其售價祇及往昔大本之半也。大凡人之購物過後輒覺價昂不無失意獨大英百科全書則以價廉於值購者咸私相慶幸焉。大英百科全書之以廉價稱於世固如此矣而中國士林之所以能同享此利者又不得不作一番研究也處今日運費奇增之際舶來諸品價既倍蓰購且不易獨本編則因與總發行所訂有特約大批運來手續不繁。水脚大減故得與美國在本地所售之價相同然此項良好機緣僅以現在運到之一批為限而於此一批之中業已銷售過半過此則一切廉價及分期繳款辦法。均成絕響矣時乎時乎不再來諸君幸勿失之交臂也。通常每册三百頁之書售價三元讀者猶以為廉然以大英百科全書例之則可敵此種書籍四百五十本購者得此無異每册付價二角五分是不特交易公平直以廉價置恒產而終其身享用無窮較以善價購無足輕重之物者判若天淵矣。且購置此項恒產其價無須一次繳清可按月七元分付至廉至便莫此為甚 敝處 之所以如是者實願人人手此一編決不欲以措置之不便而令一二儉約之士徒嘆向隅也。

最新第十一版大英百科全書。共二十九册。每册一千頁。頁一千五百字。全書共計四千四百萬字。(等於尋常每册三百頁之書籍。四百五十册。)插圖一萬幅。全張圖畫四百五十幅。地圖三百幅。各篇之附入索引者五十萬。全書共四萬篇。悉依字母次序排列。凡人物。(各國古今名人傳記。)俱載其內。地理。歷史。數學。物理。化學。地質學。天文學。博物學。醫藥學。美術。音樂。語言。文學。宗教。哲學。法律。農學。製造學。工程學。軍備。經濟學。商業。遊戲。競技。以及各種事物。與以上各科有關者。無不博採兼取。應有盡有。質言之。則無論何事。苟因人物。地理。事物。動作及思想之關係。可以發生問題者。皆必另立專條。以精確可信之文。示人以欲得之智識。(各篇之煩簡因題而定。少者數行。多者五十頁以外。)分門別類。參考問搜索靡窮。蓄精用宏。誦讀更饒郁有味。編纂者一千五百人。俱英名專家。舉凡可恃之典章故寔。皆可於此求之矣。

閱者如尚未得有樣本及廉價詳章可將下附空白信片塡就寄下當能如願以償也

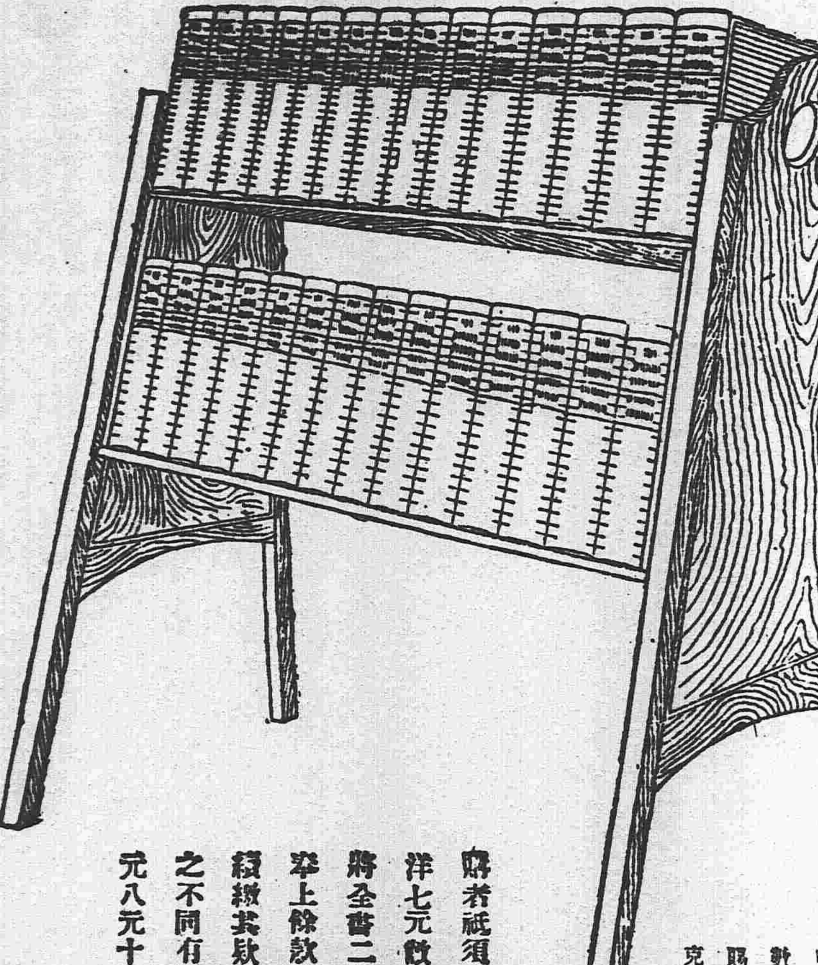

購者祇須先付定洋七元敝處即當將全書二十九册奉上餘款可按期繳納其款以裝釘之不同有每月七元八元十元之別

敝處特備時式書架數種如蒙購顧格外克己

奉天鼓樓北
商務印書館鑒頃閱盛京時報
貴館所登最新第十一版英國百科
全書廣告乞惠百頁樣本一册並示
知廉價辦法為荷
姓名
住址

平瘟散

退 熱

主治……本散專治四時邪熱流行感冒春瘟伏瘟冬瘟風瘟及各種熱性病如服本散立效

症狀……本症傳染極速患者尤多當其盛時無論老幼貧富強弱常不免其侵害并有反覆數次者先來惡寒戰慄周身大熱痒然成病繼之以頭痛咳嗽白痰鼻液增多候頭痛痒筋肉壓痛頭暈耳鳴身倦神昏陷於譫妄又有附發嘔吐及下痢者兩腰部眼目及前額部疼痛更甚

服法……仿單另詳茲無庸贅述

定價……每代衣四包定價銀洋壹圓

總批發兼製造處 老福順堂

(總號開設奉天大南門)

(分號開設奉天鼓樓北)

扶陽靈藥

和合藥水

凡有陽痿早洩之病者行房時不可不用和合藥用之既久其病自癒凡無陽痿早洩之病者行房時亦不可不用和合藥用之既廣永免陽痿之病不論男女均宜服之服藥後安而行之無房事過度之病無上之快樂人人知之矣然而無上快樂之真味惟用和合藥者始能知之

本藥靈之試驗法

陽痿之人連服二三天必有可驚靈効

主治効能

一治心房不經陽物萎縮見陰不舉陽物不堅

一治精虛不固目色即淚頭暈眼花夜不安眠

一房事不能精寒滑子嗣艱難遺精、血薄氣衰氣血衰黃、面色青黃、自汗盜汗

卓効之鐵証

泰昌公司主人台鑒部人素性嗜酒色患陽痿遺精之症多年不痊竟成慢性近日購貴公司之和合藥水一瓶服之其病霍然如此靈劑世所罕見特具蕪函聊申謝悃順頌財安

常州大街 謙泳利號 庚半梅 具

各藥房均有代售

定價 小一元 大二元

經理處

青島 井上誠昌堂
濟南 文明 公司
同 同文商務公司
天津 金山大藥房
中侯 洋行
北京 信昌大藥房 長春 藤田大藥房
安東縣 井上大藥房 營口 東瀛大藥房
奉天 井上大藥房 鐵嶺 商品陳列館
佐藤廣濟堂 大連 小林大藥房

泰昌公司

(上接第二版)

●關于選舉之布告

選舉總監督昨特布告謂本屆參議院議員地方選舉會複選舉日期業奉令定于六月二十日舉行所有選舉人應以午前八時爲投票時間午後一時爲開票時間在依照修正參議院議員法選舉施行細則第九條之規定榜示週知云(悲)

●劉局長解欵來省

自財政廳王永江派員赴各屬稅捐徵收局催提解欵後各稅局解繳來省者遂形踴躍殆乎無日無之日昨西豐稅捐局劉局長又解稅欵三萬元來省當即交由財政廳收訖云 (悲)

●催繳清丈地價

日昨清丈局局長張仙舫訓令各分局爲清丈收入欵項預定補充行政經費近查各分局及縣署代收處將清丈欵解繳來省者甚屬寥寥仰各該縣代收處分局等務將收入地價剋照等發速即解省以應急需云 (悲)

●蒙古議員揭曉

選舉參議院蒙古議員前因票匭未全未能揭曉昨由謝蔭昌主席及各監視員監察開票結果以阿昌阿得五千二百九十五票爲最多數即確定爲當選人次爲佟廣山得三千八百九十票爲候補當選人云

●敎養工廠廠長更換

警察廳所管轄之敎養工廠廠長張關綏飽督軍調赴江省道席重要難以久懸王廳長于日昨委派張智接充云(三)

●運動選舉忙

本月二十日爲參議員複選日期各縣初選當選人均于日內紛紛來省住在各旅館者已不下八百餘人之多而尚有二百餘人未經到省但彼等所舉者均已擬定大致不出指定之五人其有不欲舉指定之人者與交涉員果忱會海關監督于敬均於日內化返關說不便票數投散是以分謁各當選人極爲忙碌云 (芳)

●議會外賓彙誌

日富豪大倉喜八郎由東來華在奉小作勾留於昨日赴督署訪問張軍長今日(十九日)午后五鐘時張軍長在公署設席特請大倉氏以聯絡中日感情陪席者則有公署主要人員及交涉署之翻譯員等數人云

交涉署長關海清到任後對于各方面均極力聯絡而於外交界尤爲注意蓋其職司外交分所應爾茲聞邀請駐奉各國領事在署特開晚餐會以敦睦誼云

●催送高等師範生

敎育部咨開案查北京高等師範學校歷年招收學生一班由各省分別咨送現屆其假應行添招一級奉省須咨送三名其資格以師範或中等畢業者爲合格務于其假期咨送到京以便覆試聞敎育科接令後已由各校選拔放試矣 (芳)

●殖邊銀行風潮漸定

殖邊銀行自停辦以來發行之紙幣據一般人之傳說約有二千餘萬元之多迨經當道取締派員調查賬目覆報僅值約過定額數十萬元按理論初無取締之必要是中內幕誠有令人不可思議者論者謂當道本無嚴厲取締該行之誠意祇爲拒絕外人之兌現及搜羅現欵而已然耶否耶非局外人所能知也 (和)

●欽宴議員團誌盛

日本議員視察團日前(十六號)由連來營當晚由日領事三宅氏設宴歡迎各情已誌本報茲聞陪宴各要人日本方面有木下水電監督本鄉正金行長廣瀨三井理事長神原朝鮮行長稻葉郵局長河野顧問松本正隆行長剛峙驛長小川滿洲新報主筆等中國方面有榮道尹李知事郭譯員李商務會長許營長等濟濟一

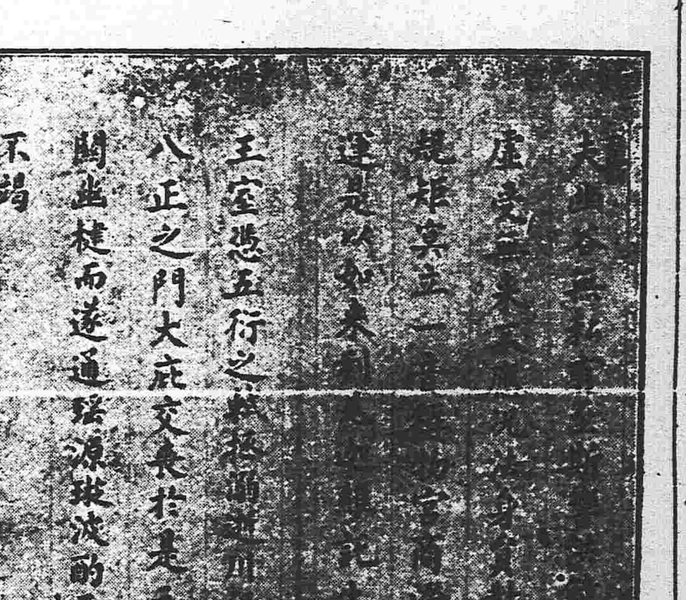

長八寸幅一尺下仝　袁金鎧氏藏

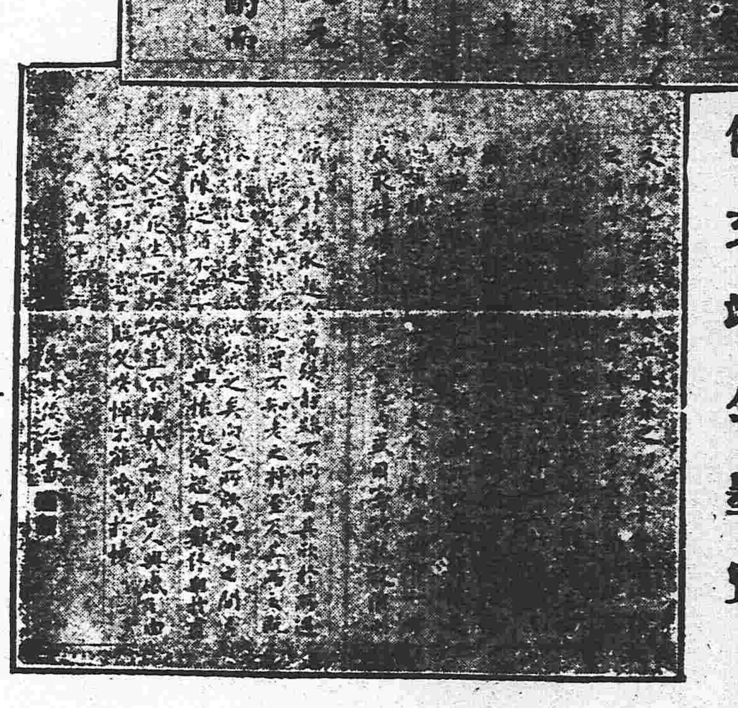

倭文端公墨寶

▲開原▼

●齊會總被匪殺斃

昌圖境子溝會總齊富貴與伊同防聯行至山嶺地方遇有胡匪二十餘名即將齊會總抓獲曳至山莫用刀砍斃以相報復聞該會總死時之情狀極爲慘痛未知當道如何究辦矣

●飭查廟產

財政廳長王永江以省城各廟產由私家修蓋者雖屬不少然歷代勅建者亦屬衆多歷經調查未得確數近來關于廟產之爭執及蒙稱官產請欵修補者亦所在恒有故昨復令飭瀋陽縣確切查明具覆云 (悲)

▲牛莊▼

●聯合運動會誌盛

本邑高等小學校長何潤齋國民學校敎員里依仁魏軒馬殿臣及各職員等舉行體育聯合運動會前因天雨阻止定期續開等情已誌本報茲日昨屆期(十五號)仍假西關會門首爲會場公同運動一時鼓樂喧天旗幟飄蕩洵爲壯觀而運動事項猶以兵式體操初等級舞蹈爲最優計到場參觀者一千餘人亦一時盛會也

▲營口▼

●鄉警教練所開辦

營縣警察事務所所長尚澤霖以所內及各區警察學識優長稍通文理者固多而目不識丁不通文理者亦屬不少若不勵行教練殊不足以促警察之進步近爲造就警察人材起見特組織警察教練所輪班教練鄉警灌輸警察知識已委前省垣警官補習所畢業學員于天民爲該所敎員業已到所視事矣

●頒發隊長之鈐記

縣署奉省垣警務處訓令本處前訂縣警察隊辦法第八條內載隊長分隊長均分別刊發鈐記由處擬具模式頒縣分別刊發等語查現在各縣警察隊多已着手編設自應先將正長分隊長鈐記模式頒發刊發俾資信守云

暑氣

界圈內外利係與去年本日溫度之比較

最高記錄　八十九度二　(六月十五日)

十九日

最低　七五度四　(低七度八)

最高　八五度六　(低二度二)

平均　六六度九　(低一度五)

▲鐵嶺▼

●則羗糾葛猶未了

邑內五月二期羗帖到卯未能了結轉瞬又至十六日卯期故仍未開行以致存欠各戶兩不相下現有交涉局長朱伯俞勸學所長石蘊如出爲調停如何解決容訪續誌

●商會亦收回私帖

邑轄商會及銀號所發紙幣限期收回以本年陽曆八月一號爲止現已陸續將紙幣繳至縣署惟商會所出小票雖不在取締之內該會亦遵令收回所出紙幣並出廣告以便週知矣

▲興京▼

●區官可風

西三區李甫田任事以來奉公守法而急公好義之心尤爲人所欣佩故該區之人民咸深愛戴至馭下有方智勇兼備使境內匪人絕跡商民得免蹂躪情事尤爲警界中不可多得之幹員也

▲西豐▼

●王所長奉令招兵

邑警察事務所所長王俊田氏辦理警務成績卓著早爲上峰所嘉許現下省垣添招第七混成旅該旅氏奉電齊省面受督軍委令在西豐本界招募軍隊一營募足後即委以營長之職刻正極招募投軍者頗爲踴躍云

▲朝陽鎮▼

●通溝鎭焚掠一空

輝南通溝鎭久爲胡匪擾之地雖有警團亦防不勝防茲聞日前匪首金龍五龍率匪二百餘人大肆騷擾陸軍警隊協力剿捕卒未蕆清日昨竟將該鎭攻破大肆搶掠出街時復縱火焚燒毀成焦土未知有保民之責者將何以善其後也

▲長春▼

●吉長車增加行駛

吉長鐵路自十六日起機關車均用日人加車一次並改訂鐘點每日由頭道溝出發者午前九時午後一時及六時自吉林來車午前十時午後五時及十時每日三次出發三次到車矣

▲吉林▼

●青年會講演科學

青年會幹事馬格理君邀請約翰森氏來吉講演科學各節曾紀本報茲悉于昨日青年會邀同本屆各隊長隊員到會介紹與饒君敘晤先開談話會述明此次由俄來華在俄所見之情形頗爲歡洽饒君定于今日早十一時起又晚四時起在仁太電影 開會講演並試驗彈軌鐵道及飛行機等並說此次講演有新發明者故上次曾往聽講之人士此次仍以前往爲宜 今日招待者爲[…]所狀者不能不予以限制也又于晚間撮有實軌鐵道之電影凡屬會員可向青年會索取入場券屆時往觀云

●稅局查賬之布告

奉天稅捐徵收局日昨特出布告略謂照章徵收稅第八第十一第十二等條內載本局得向各商調查賬目等語茲經照辦在案查吉林各商照章納稅者固屬甚多而隱匿偷漏者亦未始無人非認真調查不足以資考覈除函致商會轉知各商外合亟布告仰各商遵照自布告之後有未到局納稅者限十五日以內到局完納十五日以後本局即調查各商號賬目倘查有隱匿偷漏情形照章罰辦不貸

●五月份日僑確數

據日本領事館調查該國五月份僑居留民戶口實數計戶數二百三十九人口五百八十三(內男三百四十四女二百三十九)就中居在省城者戶數百五十九人口四百五十四(內男二四九女二〇五)所在城外者戶數八十人口百二十九(內男九五女三四)總計全數與上月對照增加五戶共十五口云

▲將軍愛妾爭風 (北京)

某將軍者年逾半百膝下只有一女其夫人亦四十許之年齡也因生育無望乃納一妾然某將軍與其夫人雖至暮年而伉儷之情不減新婚豈知其妾欲擅專房故仍因吃太太之醋與將軍吵鬧前數日某將軍又宿於夫人房內其妾勃然發怒乘某將軍酣睡之際乃用鎖將太太房門扃鎖而去次晨黎明某將軍因有事見總統披衣下床啓門時而房門被鎖扃鍵始悟其妾之惡作劇也急喚房呼妾開門其妾佯作不聞移時僕婢聞聲皆至見此景狀惟有掩口竊笑一女僕隔門語某將軍曰沒有鑰匙怎麼開門呢某將軍作急多時於無法中乃令女僕至外院喚進男僕用力將鎖打落某將軍始得出房一面洗臉一面怒罵曰等我公畢再來治這倘混賬東西遂急急更衣而去至以後如何則不得而知矣

▲猛獸之奇技 (北京)

此次香廠裝設大棚演英國威士頓大馬戲業誌前報惟自昨晚來發更劇目加以蒙古人之拳術有馬戲等十數種之技藝犬猿馬之訓練雖所常見惟最後忽有猛獸出現於場內不禁令觀客寒膽其中最振奮者以獅子溫順乘車馳騁力拖此車是也兩匹之豹於演技中作伏發乖其野獸性互相力咬如前夜此猛獸之奇技已演完充御者之某外人遽從豹獅子入檻之內內中一豹不從御者之命振威反抗顯其爪牙將既懸于御者尤令人不寒而慄也

▲青島墜落大星 (山東)

▲價值四十餘萬金

字林西報云昨日(三日)青島海濱忽隕落大星一個星體甚巨落地時大半陷入泥中後經天文台星學博士卡爾司不取出驗之謂鐵質中含有最多之白金若用化學鎔冶之法提出足有四十餘 金當該星初落時滿天火光人皆疑爲敵人炸彈紛紛逃避故均未受傷現已有日警前往看守以免損壞云

●催繳建築借欵

日前財政廳佈告謂案查辛亥歲省垣火災各商號在建築公司息借欵兩原定二十期加欵仍清每六個月爲一期按五釐加利並還原本二十分之一第一期各借戶尚能如數奏交第二期薦變利金截至現時將屆第十四期各借戶統欠不下十五萬餘金仰各欠戶速將第十至十四期之本利息附加數繳廳歇照解都未便任令延欠至本年六月底仍不遵繳定即送交法庭觸辦

●批買期豆記聞

縣年每至陰曆五六月間商民多有向鄉農民預買期豆者先期交價至秋成時[…]錢若干交與賣主言明秋成某日交豆並須由賣主取具殷實保証交給買主茲聞近日外客已有着手批買者鄉民因需欵甚急每豆僅作價十吊左右云

●女師近聞彙誌

省立女子師範學校本年屆成立第十週年紀念之期例應舉行週年紀念大會該校已籌備有日茲聞會期已定於陽曆七月十五日至二十日之間所有一切手續大致已粗有端緒共分六部計音樂部繪級部手工部圖畫部敎授部表演部售品部各部分由師範及附屬高小組合之刻正由各該部主任員併同練習以期嫻熟該校師範本科第二班本學期修業期滿照章應舉行畢業現畢業試驗已於上星期告竣各科試卷亦經第評定各該畢業生現經孫校長飭令在附屬高小實地練習俾資增長教授上之技能

該校長以師範爲國民教育之基礎畢業後例得派赴各處服務以資普及敎育現值第二班畢業之期將屆下學期開學之始自應先期呈由敎育廳通令各屬儘先聘請現呈文已轉呈敎廳矣 該校於前週議決小學考試由七月一日起高小由六月杪起云

▲哈爾濱▼

●又設軍事裁判所

俄人在哈埠曾設有軍事裁判所自去歲俄國革命成功後已將該所裁撤現因東西兩交界外均有戰事將來關於軍事案件定必不少故俄人又擬定將軍事裁判所重行設立云

●東海濱大盜來哈

當海參崴與哈埠之交通未隔斷時曾由又據子傳來消息云東海濱著之俄國大盜某某等聞俄官戶等均逃至哈埠避難亦紛紛赴哈擬乘間搶拆俄巴厘司與茲訪局聞知消息已設法嚴防以免發生意外但今已多日尚未見動靜然防範則不可稍疏也

●決不組設信託

哈爾濱道尹某前因錢糧兩信託各縣代表有西鴻孟督軍商辦在私利項下提成以充軍費因亦乘機與某國人及華商某某等擬在道裡設立信託非但不與公家提欵並且與華人所設之信託對抗爲當道查知派隊嚴拿治以擾亂國權之罪某某等情後遂請人疏通並聲明決不組織信託究竟如何容訪續誌

●慶濟船返哈

慶濟船由哈開往黑河已於本月十二日回哈據云沿路均甚太平惟臨去時行至富克錦地方處駐紮之中國軍隊稍有誤會及過拉哈蘇蘇以後有過激派之巡船委員上船檢驗有無違禁物品驗畢始放行及抵黑河時闔埠商民均到岸歡迎以爲該船必載有食品詎該船係初次試行未載貨物故歡迎者大失所望該船旋哈時載有華工一千餘名日內即載運糧米仍開往黑河云

●鎗斃僞連長

駐哈陸軍第一團曹輔廷團長於月前在道裏捕獲僞連長某甲一名當場搜出軍衣軍帽軍刀等件一併送交司令部經陶旅長審訊供認冒充軍人不諱當即詳請督軍令將該犯處以死刑當經齊壽山連長率隊將該犯提出綁赴正陽河鎗斃示衆云

▲海拉爾▼

●蒙警改良

呼倫蒙警向來腐敗衣長衣拖殊不雅觀警察處長福祥氏近因蒙警既受陸軍責斥亟思改良除由陰曆五月一日起每警士月給俄洋五十元外並由江省購備正式警察服制四十套不日發放各警以壯觀瞻而資整頓云

▲通河▼

●警察換季

邑警察所長孫敬恩近以天氣漸熱警兵[…]來衣不適用[…]已定[…]比節發放各警夏衣矣

▲黑龍江▼

●參議員選舉紀

江省署附設之初選[…]十日舉行參議院初選選舉人[…]二名當選出當選人三名距[…]魁顧一人得票三十四張[…]缺當選人二名復於十一日重行[…]選複選日期已經總監督[…]事務所(一)參議院複選定於[…]日舉行投票(二)各初選當選人[…]月十五日以前來所報到(三)[…]費以路程遠近所定

批示

▲奉天省長公署批示

原具呈人李鎭子　呈爲瀋陽地方[…]匪拒劫殺害民父一案訴懇請令[…]事隔遠年証據毫無憑何受理[…]瀋陽縣請求檢查此案原卷[…]訴勿庸越瀆此批

▲奉天督軍公署批示

原具呈人張貴代等　呈一件[…]李全由　據呈已悉仰李全已[…]縣就近查訊矣仰即知照爾等即[…]也此批

原具呈人崔有　呈一件爲案經[…]卷情實由　據呈已悉此案尚未[…]局查究無用多瀆此批

冠蓋往來

▲段芝茂氏(奉天煙酒公賣局長)▲[…]環氏(中國銀行總理)▲劉文新氏(殖邊銀行總理)十八日晚由京來奉

▲史子經氏(軍械廠科員)帶同兵士六十三名十八日晚赴天津

▲王忠麻氏(奉天軍需處士)同上赴[…]沙

▲楊命維氏(許蘭洲部下)同上赴[…]堂

▲日本議員團乙組　十八日晚搭乘安奉車由奉回國

▲橫山惠冯氏(北滿電氣會社專務取締役)十九日由[…]來奉

本社緊要啓事

啓者近來紙價益見昂貴若照原定價目發賣賠累實多查內地各報均受紙價騰漲影響改訂價格勢之所趨非得已也本社當與本省諸同業取共同旨趣認眞協議決定自七月一日起將報價改訂如下

購閱	每份	每月	小洋	九角
郵寄	每份	每月	小洋	一元五分
仝	每份	半年	小洋	六元
仝	每份	全年	小洋	十一元五角

盛京時報社

神皋雜俎（本欄歡迎投稿）

小說

社會小說 女優（一二八）（儒丐）

▲第十八章

話說黃鼠狼。既然宿在雲紅家裡。自然是妙不可言。作書的。不過得之傳聞。未曾目覩。床第之間。亦不敢妄爲敘述。只叫援小說慣例。一夜晚景。不消細述。次日黃鼠狼起來。盥漱已畢。把鴻奎叫進來。問問昨日一共用了多少錢。鴻奎把賬單拿出來。給他看。黃鼠狼看了一看。說。用的不多。你們能替我省錢。鴻奎說。這是什麼話呢。你老在我們家請客。若教你老多花錢。可就不對了。反正我們賬單開。你老若要多賞他們錢。我不敢攔。黃鼠狼聽了。笑道。你這小子眞會說話。說着由文袋內取出一張銀行支票。寫上數目。簽了名。蓋上印。交給鴻奎說。你拿這張支票。回頭到銀行取錢去。連杏花春的賬。都替我辦了。再除了你這裡的開消。剩下的算我的賞錢。鴻奎接過那張支票一看。寫的是二百五十元。心中喜之不盡。遂給黃鼠狼請了一個安說。謝謝黃老爺賞。又將赶車的跟包的老婆子叫進來。說。謝黃老爺賞。那些人向上請個安去了。這里鴻奎又問黃鼠狼說。你老還吃點什麼點心不吃。黃鼠狼說。不吃什麼東西。你給我好好弄一碗紅茶來。裡面多加點兒牛乳。回頭我的車來了。告訴我。我還有別的事呢。鴻奎連聲應去了。不大工夫。弄了一碗紅茶。給黃鼠狼喝了。待了一會。黃鼠狼的車已然停在門外。由鴻奎分付他們赶車的每人兩塊錢。又進去告訴黃鼠狼說。車來了。黃鼠狼聽了。穿好衣服去了。鴻奎一家將他送在門外。看他上車去了不提。常言說的好。好事不出門。歹事行千里。何況一個女伶家裡。如此大作。誰不注目。早已傳得一街二巷。都說杜雲紅衆矣妓業。每晚門前。總是車馬如雲。那顧項生本是報界中人。焉有聽不見的。便四處打聽。知道勝業銀行的黃鼠狼。常往雲紅家跑。氣得他喊叫起來。（未完）

筆記

▲靖仁雜錄

▲妖道與僞帝

歸陽佳節。群友畢至。煙茶之際。談以奇事相談。座中惟盧君所叙妖道造反一事。頗耐聽聞。姑錄之焉。清光緒年間。尊北蔡子。（小黑山）有某農家。偏牧豎一。日從事於山坡野甸間。或作來步行。或斜臥草間。低首鎖眉。似有無限思慮者。忽而一道士至。審視牧豎。語曰。爾必有疑。心之事。豎曰無之。曰勿誑予。如實言之。當爲玉成。豎曰主人有女。美麗可愛。服役於此。今已數年。戀想之懷。未嘗一日或忘。終日思索。以冀一親芳澤。雖死亦無憾也。道士頷之曰。爾如謹遵予命。數日內。必能如願以償。豎唯唯。道士當將計畫。詳爲示知。遂備縫針朱砂金粉等物。將牧豎背間。及兩臂上。針刺龍形。揉以朱砂。塗以金粉。貼以紙片。牧豎忍痛二日。揭紙視之。則金光耀目。宛然龍現於膚。一日道士適行於農家。警言此地當有龍鳳出現。衆驚詫之際。適牧豎出。道士乃伏地叩首。曰此眞龍也。豎作作驚怪狀。一再謙抑。道士請脫衣驗之。果有金龍出現。衆人一時昏惘。不辨眞僞。齊行跪地。大呼萬歲。由此轟動全村皆知。斯時牧豎乃轉作莊嚴之態。告於衆曰。我奉上天之命。救爾有衆。川內當見太平。衆謝恩起。遂命道士爲出時總理大臣。稱爲天道人。遂令多人。各負職任。遂於農家定爲臨時政府。大勢粗具。乃詔選正宮。農家之女。當仁讓焉。而如痴如願之牧豎。思慮頓消。素願已償。榮自是以起。禍害亦自是作胎矣。皇后既定。遂從事軍政。一時召集數千餘人。所執兵器。無非農具。人民聞風之情。不可言喻。二三日間。佔據村莊多處。此及官府知覺。莫敢與敵。乃聯之將軍。飭左營實貴。前往勦滅。當將僞帝后及僞大臣等數人。特之送京。數日伏法矣。原道士之遇牧豎時。因非猝然者也。其造反之心。蓄懷已久。特藉牧豎爲奇貨耳。牧豎本戀情已久。一旦遇斯歸人。奚啻久旱逢雨。故不計虛實。以冀萬一之成全也耳。盧君言畢。友叩曰。可恨哉妖道也。可憐哉農民之愚也。予思之。予一再思之。則謂吾國民氣之勁強。於此可見也。猶憶西疇及雲南某縣之僞帝。先後一轍。其舉動固屬甚愚。而其戰鬪兒猛。毫不畏死。特一種堅強性質。一遇爆裂。未有不噴薄萬丈者也。夏之少康中興。越之勾踐沼吳。與夫劉邦亡秦。洪武滅元。何一非集民數千。一衆而成功者乎。然則民固好民也。特無人爲領之。鼓勵之。引導之。故或假息沈臥。又或暴舉裂潰爲耳。則於牧豎乎何尤。於農民乎何尤。道士則固可恨也。嗚呼噫嘻。

戲評

●燕台歌舞

▲金鋼鎖之三娘教子（萬非）

鋼王於五年前。已負盛名。而此劇尤爲特色。凡聽過此劇者。都具有五岳歸來之概。蓋其中氣足。是異臨。發音純出丹田。故歷久如初。此劇之念白唱做。信爲超群絕倫。其尤爲他人所不可及者。天子重英豪四句長調。前三句猶可想像。收尾一句。悠揚不盡。似斷復續。神妙處。若有不可思議者。近日評察腔者。動謂鶴唳長空。猿啼巫峽。如怨如慕。如泣如訴。贈之他伶。恐未必當。鋼王其庶幾乎。

▲韓世昌之佳期（老東）

崑腔作期一戲。與皮簧文章會戲情和彷彿。作紅娘者。須年齡合格。身材巧小。體態輕盈。方爲合度。天樂韓世昌。演唱此齣。恰合紅娘身分。出台時。一團活潑精神。將鶯鶯引入張生房內。張生將紅娘推出。紅娘在門外想他二人一段唱作。清歌妙舞。體態萬般。觀客如醉。身輕似燕。一顰一笑。楚楚動人。唱到看看月上粉牆來句。露惶之色。見於眉睫。及鶯鶯張生出來。紅娘問張生。你這病可好了麼。張生答病已好了九分。紅娘問這一分呢。張生答。這一分在紅娘姐身上。紅娘呀啐一聲。一種羞羞之態。使我欲狂。若我是當日張生。定不能將紅娘輕輕放過。噫韓伶之紅娘。神而化矣。

品花

▲月舫（小鐵投稿）

日站群樂一所月舫。津門派角。落水名姬。双十年華。綠珠身價。前標艷幟月仙部時。余數番造訪。校書成應招離部。綠慳一面。每引以爲憾事。迨昨承金君委爲司香副使。始得一識荆州。覩其不矜不張。自嬉自娟。溫乎其容。豈乎其姿。嫣然一笑。橫生百媚。無怪乎金君。甘拜倒石榴裙下也。

●都門脂粉

▲富興翠林（恨綠）

富興翠林。南產也。年齡雖不甚大。然而嬌小玲瓏四個字。當之無愧。面孔有點像劉喜奎。身段有些像梁一妙。唱兩三段小曲子。頗動人聽。中氣分外充足。字字送入耳鼓內。不能不算是後起之秀。盼望老二常到散閣。俾余以飽頭銜也。

▲妙香閣（少郎）

琴暢仙館妙香閣。桃花顏淺。柳葉眉濃。離合神光。不可追踪。性恬雅。待客以情。令人忘其假。清談娓娓。永夕勿倦。室雅花香。如入仙境。有士大者。兩鬢年少。結識頗久。暖暖意綠。早有訂盟。校書知人。獨具隻眼。

雜報

▲奉天▼

●培植藝徒

電燈廠廠長孫鏡武以工廠工人不諳英文字母無以辦理事務該廠工人能粗通英文幾無其人由是在廠內設立講堂凡作工之人每日午後上堂一小時專識洋文字母以周某爲教習云（三）

●民命至賤

工夫市一帶向爲乞丐苦力麕集之地打嗎啡者或貧病將死者多與其列昨十八日道經工夫市見四署派出所門側倒斃兩名一以石灰掩蓋者一以棺材覆掩者年齒籍貫均未之詳迨至下午僱苦力抬往郊外掩埋云（光）

●刦財害命

城北三十餘里某屯小店日昨下午二句鐘正在吃飯之際突來胡匪數人各持短槍闖入院內槍斃店客一名刦去票洋六十餘元店主以事關人命當卽報知該村警團派警尾追該匪已杳無蹤跡（光）

●流爲竊賊

大東關大街某麵舖夥友賀清仁山右人性嗜嫖賭揮霍無度因之虧空外債經該舖執事查覺開除在工夫市某伙房居住衣服行李當售一空昨在竊取同寓人某甲之綿被衣服等物當場被某甲查覺將賀清仁飽以老拳經旁人說情幸免送官云（光）

●猝然被捕

有王作民者不知何許人日昨由大連乘滾車來奉寓在西關某客棧昨有憲兵數名卞該客棧偵查見王某形跡可疑翠串盤詰卽將伊帶至憲兵營訊辦究竟是否匪類俟訪再誌（光）

●不待媒妁

大北關駝寨胡同住戶杜某之女年方二八妖冶風流與南關街之元有染日久情熱暱訂盟至日昨（卽十七號）該女竟僞稱赴城裡某綢緞房購買布匹在途中與尚某双双飛去杜某得悉情形當派族人杜文才四處尋覓迄今尚無蹤跡（光）

●招到隊兵

輸送隊隊長王寶玉前赴法庫招募輸送隊兵因前敵需人甚急若待招足回省恐惧軍事暫募到該隊一百名派員偕率來奉於日昨晚車入關云（三）

●槍斃胡匪

軍署前據警廳查獲搶刦李三家子李姓之胡匪祁成義劉俊臣二名掌訊不諱日昨下午二鐘軍法課與黑山縣抗丈之齊勝同行綁赴刑場槍斃云（三）

●派兵勦匪

張軍長近日迭接撫順興京懷德各縣報告境內胡匪猖獗請速派兵勦除等情前日特飭駐紮新民之第四混成旅八團第二營前往該處李營長率全營軍隊于日昨抵審卽駐宿于北大營定于今日起程云（悲）

●虐待亂母

宗人府胡同小角門內住有在電報局充差之某甲携其妻來奉居住因在家時產生一子自己無乳僅一乳母携同前來近頃不知因何將男女對於該乳母非打卽罵渦體鱗傷該乳母因人地生疎舉目無親徒呼負負望有維持人道責者注意之錦矣

●一產三胎

昨據由駱駝圈子來者云該處蘇某之妻田氏於陰歷五月初旬分娩產生三胎二男一女肥胖異常產後該婦甚爲強健一男不知如何而死生存者尚有一男一女云（和）

●暗娼拒捕

工夫市上坎毛廢山之女暱性淫蕩每日招引一般狂蜂浪蝶接踵於門並且私售嗎啡前日張朋毫無顧忌日前該管警察前往查拿毛女竟敢唆使色迷惡鬼拒捕不知其何所恃而無恐也（和）

●焚燒洋火

有張某者十八日屑挑洋火附售沿街叫賣行至南關西板井胡同不知如何被常維起之子將洋火燃着均成灰燼張某當將常子扭住嗣經警察勸解令常家包賠小洋五毛始行了事（光）

●李大玉感人何深

某名女大鼓李大玉來奉之說喧傳日久一般歡迎李氏者殆有望眼將穿之勢故萬泉河畔各茶社無不聞大玉快來之聲浪昨悶謝氏已應凝香謝主人之聘錫臨落水一二日內卽可登壇一般有大玉迷者正好預備捧場矣（悲）

●私宰母猪

小西關大什字街魁發永肉舖以近來猪價昂貴獲利維艱乃赴市購買母猪于夜間私自屠宰剝皮切碎攙雜售賣藉免捐稅以圖厚利寄語食肉者盍注意之（和）

▲來函照登

敬啓　閱貴報雜報欄載大東關警察暱督察處南胡同住戶依姓家于十五日被搶一節披閱之下不勝詫異數累於前夜一鐘半時聞有槍聲兩響當卽電令大東門外分駐所各長警會同察及查卷額宅胡同適過該胡同門牌八十七號住戶楊怡銘家工人報稱市家被竊彼時主人開在賊人進屋行竊動靜遂在院內鳴槍兩響等情該巡長一面查緝一面報前來數署當派巡官帶同長警多名前往分路追緝于額宅胡同北口遇見賊人各負大包一個當卽上前捕捉之際該賊見勢不住卽棄包逃跑該巡官仍督警尾追及至德隆胡同左近該賊遂杳無蹤影已將追獲所失衣物兩十八件交付失主領回今查貴報所稱胡匪四五人各持手槍由大門進院等語胡財云云想係傳聞之訛若不函請更正誠恐感人聽聞爲此備函請卽更正以昭核實實紉公誼此請

盛京時報館大主筆台鑒

奉天省會警察廳第二區警察署啓

▲撫順▼

●又出搶案

賊截子修某家昨晚十二時許突來匪人六七名各持手槍闖入屋內搜翻財物僅搶去銀手鐲一付俄子彈三十餘粒卽行遠颺及事主報知警所往捕匪已杳如黃鶴矣

▲海城▼

●擊斃巨匪

海境著名巨盜王海山（綽號王洛岩崖）久在六七兩鄉界內捐搶爲害頗烈縣經軍警勦捕迄未就獲茲於十六日經溫香湖保安警察分隊長金長勝率領警兵在花盤子地方偵悉該匪在林姓家內潛伏當卽帶力埔擊適有高坨子巡官林華森亦率警前來協力圍攻匪力不支被遂民部婦女數人爲障且戰且走該警隊而追至八面湖地方卒將匪首王海山匪徒正等二名擊斃搜得匣槍一支快槍二杆現已呈報縣署勘驗說者謂金林二君爲民除害誠不愧爲地方保障矣

●廟會誌聞

陽歷六月十八日爲城隍廟會是日廟門張燈結彩舉辦聖會致紅男綠女前來進香者頗不乏人雖有警察彈壓而男女混雜之事究所不免民國成立雖已數載人民之迷信難除亦可概見矣噫

●糧價大減

海境近來雨水調和田苗暢茂麥糧可望豐收故儲糧之家減價出售高粮已落至九角四五斗米一元一二一般貧民咸欣欣然有喜色矣

▲營口▼

●禁人蹈險

南滿鐵路株式社近恐愚民行走路綫墜於危險特出佈告貴鐵路以上禁止人行迭經通諭遍知詎一般愚民時常違禁稍一不慎卽被滾車軋傷或斃命形殊可慘且與路政諸多關碍自佈告之後切勿冒險爲禁云

●招領失物

第三警察署巡警于某前夜巡邏突遇某甲肩負包袱倉皇奔走該警攔住盤詰某甲卽將物棄下逃逸無踪該警揭包查視內有單夾衣服顯由竊盜而來該警已將贓物呈送警廳牌示招領迄今尚無領主云

▲義縣▼

●防軍擾民

前者二十八師一百十二團梯相武帶隊駐義軍紀嚴明商民賴以安堵茲經張知事呈請新編騎兵二團第一營來義駐防該營長魏煥章不問紀律部下兵十時有不法行爲商民各界多有怨言不知該營長官亦有所聞否

▲開原▼

●種煙犯案

邑東英城子史維典素有煙癖迄未戒除遂將已地半畝私種罌粟當經本屯王某以私種煙苗㕘縣賊控章知事以案關違禁已飭差調查核辦下文如何容訪再誌

▲長春▼

●胡匪正法

昨十七號午間地方檢察廳接到上峰來電當由監獄提出胡匪一名係去年由寬甸巡捕送在案之常某飭司法警兵及陸軍綁赴刑場槍斃示衆矣

▲安達▼

●淫奔未遂

安站東濠外有趙姓婦私奔來站希圖遠逃經其本夫訪悉報知駐青肯泡第四派出所魏巡官該巡官初不受理趙某比賄市錢一千五百吊魏巡官遂帶警赴站知會交涉局將該婦抓獲給趙領歸矣

▲朝陽鎮▼

●庸醫殺人

鎮街醫士劉某久以藥舖爲業日前有楊姓媳婦小兒徒患痘症特請劉某診治劉言須洋二十元保管服藥卽愈楊婦愛子情重不惜金錢兩相允諾詎該小兒服劉方藥未及一時竟爾斃命矣楊婦比赴警區哭訴懇求懲辦幸經管仲連出爲關說令劉醫出洋請客服禮始行了結

▲懷德▼

●道路宜修

邑街每遇雨水連綿道路泥濘凡車馬往來大有行路難之歎而後街貧民工廠門首地勢極窪近來積水深致尺許過車輛屢屢倒翻日昨（卽十四號）又有由西來劈柴大車該車夫以泥水過深不便步行遂上車驅赴詎較輪甫轉巳踹入溝中矣轉眼間泥人泥馬旁不可言見者捧腹未知有路政責者其亦速爲整修否耶

●絞斃姦犯

邑東大嶺陳萬富與郭朱氏早有曖昧情事陳恐不能如願遂用金錢買通郭朱氏之兄郭洪福暗設毒計將郭朱氏本夫謀害以期偕老詎天網恢恢疏而不漏陳郭二人已被法廳拘捕訊辦日前十五號卽將陳郭二犯綁赴刑場絞斃示衆至郭朱氏如何判罪容訪再誌

本報啓事

改組分館

西豐縣分館經理員劉東陽

本館業將西豐從前三處代派處取銷重新改組分館委任劉東陽爲經理員事理派銷本報及刊登廣告一切事務特此佈告週知

新設分館

綏化縣分館經理員萬幼卿

陶西縣分館經理員程員臣

本報刻在綏化縣開山縣兩處新設分館已委任萬程二君爲該處經理員而該邑欲訂閱本報及刊登廣告者均請向就近本報分館直接面議可也特此佈告

新設代派處

阿什河代派處經理張子是

克山縣代派處經理富耕久

本報刻在阿什河及克山縣（附設克山鎮）兩處新設代派處爲該地訂閱本報及刊登廣告之便利起見如有欲閱本報或登廣告者均請向就近之代派處而訂可也特此佈告週知

盛京時報社啓

民國要聞

徐樹錚槍決陸氏之反響

徐樹錚在天津不待政府之命令卽行私自槍決陸建章殊爲各方面所震驚不惜也夫陸建章果應槍決與否本爲另一問題縱令陸氏有煽動軍隊勾結土匪之犯罪理應呈請政府頒布命令然後處決斷非徐樹錚個人所得而槍決之否乃先以個人資格槍決陸氏然後呈請政府頒布命令後先倒置弁髦法律亦未免爲之已甚耳政府理當速捕徐樹錚加以處分庶足以照示天下倡率群僚不此之爲實遺民國國法之一大瑕疵殊令吾儕痛惜不置也夫法乃維繫人心維持天下之重器斷不可因一時一人之觀念而有所枉否則藩籬一撤潰決叢生如現下各處對於徐樹錚之橫暴均有勃發反感之傾勢馴至時局益趨紛糾至爲不可收拾之導火綫能不令人憂慮隨之乎直隸督軍對於徐樹錚在自己之治下敢爲旁若無人之行爲極爲憤慨謂陸氏果爲犯人則當然不可引渡總統其處分若槍決後始行通知未免不法之甚云云陸建章之子尙在李純之部下爲團長刻下雖未表示如何之態度然聞殺父之橫死其怨入骨髓可想而知聞李純得此報後極不滿意云焉玉祥現在湘西卓著戰功而與陸建章有特深之關係聞陸之橫死難保不再變態度殊爲可憂耳馮總統一派之直隸派中對於此次徐樹錚之舉均以爲橫暴同深憤慨現雖見大總統之明令然謂因責任內閣之關係上不得已而蓋印則總統之心中亦決不以徐樹錚之行爲正當不言而喩矣要之此次徐樹錚之舉再肇直隸派與安徽派之反目使漸趨團結之北洋派復生一大潰裂益令時局前途更加多事亦未可知耳

聯合政府成立後之粵訊

粵函云西南聯合政府之主持人陸榮廷已繼伍廷芳林保懌而宣布就總裁職此政府之前途居然漸達於完備地步而前日之軍政府自孫中山辭大元帥職後大元帥府已停止辦公非經分令內政部長居正財政部長廖仲愷兩君辦理交代惟大元帥府中人員除胡漢民戴天仇等三十餘人次第去粵外向日所用三百餘之辦事人員多未搬出一仍其舊聞此等多係外省籍人日前由伍林兩公商調該府人員往長堤二馬路政務會議籌辦處內辦事惟各員頗不願往以候到川資到手卽行離粵八日已由居正廖仲愷商妥每人一律發給毫洋五十元另軍政府償票一百元俾得各該員早日回里惟陸氏對于重大責任向來不肯輕易表示擔負之意乃此次岑西林尙未南下唐繼堯亦未就職此公是先時而起則冷雨秋之道隨左右章行嚴之赴日南下有以成之蓋此政府之成立實緣促成和議而起前函應以爲言而連日桂軍在湘南之敗衄與北政府近日圖粵之手段亦令桂派起厭倦求和之誠意以陸氏忽然又由貴縣回邕則和議之大局當已暗中布置停妥祇候北政府如何擧動耳而恢復舊國會者本南方所持罷兵之條件故國會中人因聞外間議論桂派對於和議條件已不復堅持此項故亦赶緊召集務期於本月十二日成立正式國會以免武人有破甑不顧之藉口査非常國會前經通電定期五月三十一日齊集於廣州本月十二日爲正式國會開會期計來粵議員僅二百三十人距四百五十名之法定人數尙遠而據國會中人則謂接有滬電現在議員留津滬候輪者已有二百十餘人不日便可到齊等語未知果然否議長之意則無論如何到時必爲正式之開會至粵省地方現象仍非佳最省河水勢比時又增二寸香山袁帶軍隊已爲桂軍所勝香山城復入桂軍之手龍濟光亂粵之計畫又一失敗然袁軍亦多綠林中人敗則復流爲匪況現在順德東馬寧之匪黨尙爲梗於西江近有進圍順德縣城之消息此時土匪若與袁氏敗軍相合沿西江之居民未能高枕而臥也對閩軍事昨續得汕頭外交界來電謂粵軍又已將樟林及黃岡兩要地攻克現正向閩邊之汾水關反攻此消息來自外人當不虛僞頃刻間豈能反敗爲勝閩軍何其脆粵軍亦何其勇惟討龍軍圍攻雷州府城至今未下聞龍軍以失此不守則粵省再無立足地故不能不誓死力守云

十八日國務會議記聞

十八日爲星期二國務例會之期方立之秘書長十七日上午九時到院後照例發布日程內中稍重要之案件（一）爲追認馮玉祥復官案（二）籌撥各路軍費問題（三）爲任命官吏案此外開閣於軍事問題之重要報告其夥惟均未預列日程云又訊據政界可靠消息關於攻粵攻川行軍最要計畫准於（十八日）國務會議提出詳加討論云云又據另一報告十八日國務例會臨時提議議案探誌如下（一）財政部淸理八旗官産處與京營官産處本係兩機關現在財政部擬將兩官産處合併爲一改名淸理京城官産處專管京師城廂內外各官産援照綏察兩區墾務局之例由步軍統領兼任督辦特咨呈國務請公決（二）爲馮玉祥旅長電呈湘西受匪蹂躪生靈塗炭已久區區一帶迭被散軍焚燒搶掠備苦萬狀請加撫邺以上二案均擬於十八日議決云云另一消息聞段陸軍總長擬於十八日國務會議提出以每年七月十二日爲恢復共和之紀念日因去年張勳復辟時各路軍隊即於是日齊集京師恢復共和之故云云

十七日之參陸辦公處

頃據可靠消息參陸辦公處因湘省戰事又形吃緊十七日上午十時會召集例會一次對於湘東湘西湘南各路軍事計畫曾作兩小時之討論惟聞尙無具體結果須俟十八日續行開議此外關於川陝閩粵各方面之軍事情形某次長亦有最詳細之報告幷決定援陝規川計劃一件通過卽由某副官陳明總理電示川陝兩督遵照辦理云

林長民氏之日本視察談

久滯日本從事視察之林長民氏於十六日上午歸京記者特訪林氏詢其視察談茲摘記大要如左

此次余遊日本屈指十年前余以學生留日未能與日本朝野廣事交際相隔僅十年然各種面目均已變易其進步甚爲可驚而余以爲最進步者

▲爲經濟上之發達　各種施設可觀者不少惟國民經濟之發達一般所希望者欲投資於吾中國事業而其投資無侵害中國主權之事蓋欲投資於兩國國民均有利益方面但此等投資如中國現在適值擾亂殆不免因之不能着手故認爲切望南北妥協早日平和凡與日本政界要人亦大抵往來

▲日本政府之對華態度　日本新聞記者及中國一部人士或謂日政府傾偏重北方實則不然蓋其政策南北均不偏重而日本與中國國交未至斷絕則當然與正式政府之北京政府交涉以此爲偏重北方甚無謂也又日本在野黨及日本各報皆以偏重北方攻擊日本政府蓋借對華政策欲推倒現政府而已日本政府爲實難認爲援護北方且就日本現狀說爲我國人不可不學者則

▲中產階級之堅實　是也現在日本屬於中產階級之部分殆占日本國民之八分此等悉從事於相當業務爲國家謀利益如是中產階級全部無一坐食者各自勤勉其業務實日本今日之所以致富强者不可不謂我國人所最宜注意者也且日本上下均留心關於中國之智識故

▲中國情形如何　均甚精細深知例如中國病根有何潛伏貿易狀態如何關於此等之綜括較我國人却有調査正確之感惟對於現政局之事情尙未能十八分瞭然但中國政局實際變幻莫測雖日夕關與其事者欲逆料其將來且頗困難以余思之則日本上下之不能瞭然亦非所得已也云云

陸建章被殺續誌

陸建章在津槍決已誌昨報續聞陸此次來津係月前先由上海盧永祥電京預爲請命政府彷彿業已默認陸由滬動身後盧使確尙有電致府院早報本月十二日總統尙有電致陸命其來京陸覆電稱病謂少緩卽來故陸在津自謂絕不要緊依然活動十四日訪徐又錚遂至領彈身死當出乎陸意料之外也段總理致賻金五千元其家屬於前日得電訊後卽赴津料理身後云又亞東通信社消息謂陸舊日僚屬之在京者昨日紛紛赴津弔祭有賈憐者聞信後赶赴天津收殮死身又聞段總理以陸雖死於其罪惟同係北洋派不無袍澤之感將撥給款項令該家屬具領從事厚殮云又新聞編譯社消息有自津來者言陸死之情狀謂陸往訪徐談及時局遂至言語衝突徐誘其至後院談話而陸之侍從乃亦以手槍護陸徐即令左右擊之聞其從者一名亦同時斃命陸氏既死後卽飛電直隸省長曹銳處亦以情形由某派人收殮云

南方某有力者之時局談

南北統一時運今其日達以解決緊要節之時局對此得聞南方某有力者抱負茲摘記大要如左

刻下就選擧大總統問題南北均在考究對待策以徐世昌氏爲大總統一節南北雖均無異論至於副總統例如由北方派雖有選任馮段曹氏等人物之串但終不能買南方派之滿足恐令時局愈至糾紛寧當此時期謀統一南北解決時局之方便由南方派有力政客中選任副總統令擧其實同時並令此次召集之國會其權限僅以總統選擧爲止更召集南北合意之新國會令新國會制定憲法則南北均無異論民國亦可得永久之和平云

陸建章槍決後之所聞

奉軍副司令徐樹錚在津槍決陸建章後政府已通電各省（西南不在此限）十七日江蘇李秀山江西陳秀峯兩督軍對此致電中央頗有質問意味聞段總理特擬覆電該兩督詳告槍決陸氏內幕尙不僅煽惑軍隊勾結土匪此外仍有特大事件並請其萬勿輕信浮言致生誤會云云

天津會議後之攻粵計畫

天津會議關於軍事方面並無具體的決定緣始終並未開正式會議惟開名數意見仍以攻粵一擧爲難中止倪嗣冲十七已到京連日倪嗣冲等與次計商政府最新段總理與張懷芝龍濟光方針係將攻粵軍分爲三路龍濟光爲第一路司令即爲攻粵之主力軍專待全粵礦山作抵之借款到手即行同粵張懷芝之仍爲第二路司令統率湘中鄂南各軍由贛進攻李厚基爲第三路司令附以海軍由閩進攻此次會議之大概也至對川對桂已決暫取放任主義而雲貴方面則欲特別辦理設法使之與兩粵分離政府對此種計畫自謂十分完全但據旁觀推測則南方問題不獨廣東一省政府計畫能否順利進行尙在不可知之數云至曹錕方面確已準備一路司令之職十七日又有電來懇請開缺電文措詞并非反對主戰係謂政府第一二期作戰計畫以攻至衡陽爲止第一路各軍業已任務終了應請准其調回休息云云關於此事政府業有允意故此後之戰事曹錕恐不復擔任職務而龍濟光將爲第一員大將矣

湘東形勢又形吃緊

頃據某交通機關昨午所得長沙電訊謂南軍反攻攸縣甚急張勳臣督軍聞訊後比卽諭令現駐醴陵之張宗昌旅長趕急赴援但銑日（十六）以前張旅長尙在醴陵並未前進等語又據另一報告此次進攻湘東者爲馬濟等所率之桂軍十營暨林修梅之一部分湘軍總數約一師人左右北軍在湘東攸縣醴陵求陽一帶駐紮者有蘇軍一旅奉軍兩旅直軍一旅共數在兩師人以上南軍欲攻攸縣雖共劇烈然北軍如能一致抵禦尙不致蹈前次之覆轍云云

時事要聞雜記

頃據官場傳來消息政府近因解決時局以平定廣東爲重要關鍵故乘兩廣龍巡閱使在京特邀張巡閱使北來以便當面接洽攻粵方略而安武軍與奉軍亦備爲將來攻粵軍隊之中堅是以倪皖督親自北上奉軍徐副司令又前往奉天與張奉督面商一切均係於軍事進行謀通盤籌畫自與湘南方面之軍隊配置攻守計畫極有關係更宜與曹使妥爲籌議分別布置適曹使患病在津故張使倪督先後到津與曹使計議一切徐樹錚副司令亦因此赴天津公同籌商因致外間遂有天津會議之說實則曹使新病初愈仍在花園發府不見一客僅與倪徐諸要人有一三度之會晤而爲會議尙非事實自曹使向津後第一路司令部設在河北中州會館共參謀長趙玉珂每日到司令部辦事行軍要公未有停頓外間近日頗傳曹使請辭第一路總司令之職當係未知此中眞相者又據某要人云曹張倪徐諸要人所談之時決非外人所可列席則所傳種種會議內容之議從何而來可見北爲揣測之辭矣云云又陸建章平日種種不法行爲國人同知之已久乃此次在津被殺因之反生種種諸言據某方面傳出消息稱馮玉祥旅長在常德附陸氏被殺決之報已經宣布獨立查馮陸私交雖厚惟馮近方一意自奮所向有功似不至因陸之死遂越軌道稱兵抗命衆之謂旅長復職命令十七日已下如馮果有電表示異志則此次命令斷不致於當日發表也

選擧界之怪現狀

此次選擧各派皆大施金錢運動已迭誌前報茲聞京兆之參議員選擧將於日內擧行有孟某者出價二百元收買選擧票而初選當選人方面亦集合爲一團體相約決不以如此廉價出售日下方在磋商中又聞蒙藏議員之選擧近數日內其內幕之種々怪狀更僕難數容當續誌

倪丹忱堅請主戰

安徽督軍倪丹忱自十二日抵津後雖未積極來京確已密派代表來都謁見合肥及龍巡閱使詳述南軍並無議和誠意堅持作戰到底一俟該項問題解決倘擬親率安武軍四十營會同奉軍協助張子志攻粵云

青島上海行

滿鐵定期船大連出帆廣告

榊丸(三四〇二噸)每星期六正午開往上海(由上海每星期三正午開往青島)

神戸丸(二九二三噸)(由上海歸同之時將泊青島)每星期二正午開往青島上海(同之時逕至大連)

▲除本事務所外在營口奉天鐵嶺長春各站均發售聯絡船車票

▲兩船現均有設備無線電信機

▲發售船票時間在埠頭事務所至開駛之日午前十二時四十分止若在代辦所同于午前十一時二十分截止

南滿洲鐵道株式會社 大連埠頭事務所

日本郵船會社滊船大連出帆廣告

三河丸 六月二十二日(陰曆五月十四日)門司神戸橫濱行

相模丸 六月二十二日(陰曆五月十四日)太沽牛莊行

相模丸 六月三十日(陰曆五月二十二日)門司神戸橫濱行

乘客及貨物如有欲託運者請至本所接洽可也

代理店 三井洋行大連支店 電話 四六〇 二二

具有東洋第一設備與製造力之東京中川製作所製造金庫能保護諸君之財產可以安然放心請速購置一個

發售 中外五金雜貨諸機械及工業用材料

滿洲總經理 奉天城裡 藤田洋行 電話二二四番

發售 各種洋磅、金庫、洋銅、各種機器、油

本分館所屬(辰字)訪員因事他就現已與本分館脫離關係特此聲明

盛京時報興京分館啓

大茶店

吸三炮台香煙

因既有清香之茶亦須有清香之煙

三炮台香煙可向寰球各處上等售煙家購取小包十支或二十支錫罐五十支出售三炮台香煙係英美煙公司所自製而自行發售者也

四季常用之好飲料

巴西之咖啡

一咖啡古昔僅爲醫藥之用當十五世紀時代阿典地方凡過勞精神者飲之得興奮之効遂爲飲料之始近世歐美各國殆成一日不可缺之飲料

巴西咖啡氣味芳烈男女老幼咸宜一飲即覺精神爽快頓忘倦怠

本公司爲供家庭便利特製咖啡糖漿冲服既便取價復廉

此咖啡糖漿係用巴西國產之純粹咖啡和以最好白糖調和適宜香味頗佳裝以玻璃瓶香味歷久不變

咖啡糖漿用法

咖啡碗用咖啡糖漿六小匙如好濃厚者可用八小匙加入牛乳少許以開水冲化即可取飲如夏天用爲淸凉飲料宜以冷水冲和或加以冰如加以火酒或汽水最妙

此項糖漿送禮合宜本公司製有美術籠盒甚爲美觀

南美巴西國糖寶羅州政府特准註册

日本東京 寶利斯得公司

總經理 大連市寺內通 增田洋行

特約販賣所 大連營口奉天 盛進商行

大連市吉野町 三星洋行

各埠食料店雜貨店均有代售

將到夏令衛生者注意

謹防假冒

老直牌守田寶丹其功効無比

炎暑酷熱、邪疫流行、當此氣候不正之時患生不測之疾病更宜保護其身體勿使病魔侵襲其將何術以禦之惟有豫備良藥以免受疾之虞本主人早見及此特揀上等眞正藥材虔製修合已在敝國推爲第一發售的眞牌名曰守田寶丹或服或敷咸能立愈惟有無耻之徒假冒寶丹名目甚多請賜顧者認明東京市下谷區池之端仲町二十七號守田治兵衛並八稜鏡商標以及守田寶丹四字等總不致誤

守田寶丹專治効力

◉霍亂◉痧症◉痢疾◉疝痢◉中寒◉中暑◉吐瀉◉泄瀉

◉食傷◉積食◉俳除邪惡◉防過瘟疾◉心腹痛◉船車酒害

◉頭痛◉眩暈◉蜂蝎叮螫等虫害即効如神

發售處 東京下谷池之端仲町二十七號地 守田治兵衛

寄售處 各地各藥房及雜貨舖均有寄售

盛京時報奉天城內代派處

奉天城裡督軍署胡同路南 震泰報局

那伊斯 液靈髮白染

可驚哉學理之進步

僅僅二十分時而染得如漆且能整直毛髮無害毛質又無退色之憂實完全之染白赤髮之神劑也

用法至極簡便是以勿論毛髮與眉毛鬚髯一槪能染

實價四錢大瓶壹圓 男子用册錢

東京日本橋通油屋町丹平商會本店

大阪心齋橋二丁目丹平商會支店

全國小間物店及藥店出售

蜂蜂牌

強健與弟兄姊妹是天與之朋友也

蜂印香竄葡萄酒

是現代科學所產之最良朋友也

此酒係以生葡萄酒爲原素以補血强壯料爲主要成分而精製者也

若於食前每飲一杯必能增血補休轉贏弱爲强健凡講究衛生者万不可一日不備之佳品也

於各國大博覽會受領金牌賞牌二十有四個

日本東京 近藤利兵衛 發售

志仁堂雙層化積膏

本堂於早年發明新法創成特別雙層化積膏一種功效神速與衆不同現已暢銷近遍三省遼遠京都北洋各寄售處共有五百餘家非實效實驗斷不至此此膏專貼男婦氣積血積寒積食積心胃疼痛胸膈脹滿氣逆不舒噎膈反胃氣厥水臌癥瘕痞塊痢疾泄瀉腎寒腰腿筋骨疼痛手足麻木男子疝氣腎囊潮濕婦人經血不調經前經後腰腿疼痛赤白帶下子宮冷寒久不孕育並治小兒乳積癖疳蟲積偏墜等症此膏收効甚速少者五六日多者十餘日不但積消聚散而且健脾衛生誠膏藥中之妙品也此膏每份兩張紅白藥面兩包合洋四角買十份加一份買五十份八扣收款

強種補元丹

此藥專能強種強種必須以補腎爲先補腎尤必以補元爲主故製此丹强良劑請試用之無知功効主治男子先天稟賦不足後天虧損五勞七傷發熱咳嗽自汗盜汗腰腿痠軟精神疲倦五更腎寒虛潮諸虛百損或中年房勞過度精髓虧之陽痿不舉或思慮太過神精虧傷怔忡心跳或老年好精髓枯竭等症服之神效誠爲強神補元之良品也每大盒四兩一元小盒二兩五角

神效鹿胎丸

蓋鹿乃仙獸得百草精華其功在角胎稟牡鹿之精牡鹿之血得完全氣血成形加藥料爲丸專治婦女經血不調或多或少其色紫黑成塊臨期腰腹痛疼或經閉經滿赤白帶下子宮寒冷久不孕育或受孕不安素慣半產服之神効每丸價洋二角每盒十丸價洋二元

淸毒通聖丸

專治因風火內熱花柳染成五淋毒淋楊梅瘡魚口便毒耳毛白濁脫落鼻塌齒落咽喉破爛梅毒俱有實効大盒八角小盒四角

專治中風半身不遂口眼歪斜氣寒濕痺閉塞經絡以致肩背腰腿疼痛手足麻木抽搐等症每勞價洋四角

北京農商部商標註册巴拿馬賽會農商部發給獎憑奉天巡按使備案佈告專賣

中國電話六百六十七號 本號開設奉天大東門裡路北 志仁堂啓

各省各城寄售處

天津 隆泰和	山海關 永順和	吉林 興順恒	卜魁 德增長	城 公悅成	錦縣 益興公	鐵嶺 富盛泉	岫岩 復元公司	復州 德益厚	鐵嶺 福合盛	熊岳 興順利	遼中 萬聚長
海龍 永興東	營口 福有長	安東 福合慶	河 蓑德成	西豐 福長太	莊河 福春興	西陽 豐泰益	遼東 豐賜生	安 尺福	新 文萃堂	長春 信成	大連 恒昌德
蓋平 興德	寧遠 德生永	法庫 德生永	西豐 東興順	寶東 益	海倫 王盛	臨江 東和長	海 福盛德	赫爾 蘇福盛通	五常 富盛德	千金寨 恒興茂	台安 德源增
鳳城 城恒意德	哈爾濱 天豐源	大孤山 長豐源	海城 永泰豐	義州 寶增源	山城子 興盛	鄭家屯 南全順東	公主嶺 三合公	寬甸 公順勝	本溪 張湖鎬	大東溝 中和德	通州 復興源
伊通 山德慶隆	盤山 德慶	清河 門義盛興	安東 東益增遠	東平 天增大	洮南 正心合	大孤山 豐泰利	興京 德順永				